



**PREFEITURA MUNICIPAL DA ESTÂNCIA  
TURÍSTICA DE BATATAIS – SP**



**SECRETARIA MUNICIPAL DE SAÚDE**

# **RELATÓRIO DE GESTÃO** **2º QUADRIMESTRE - 2018**

**BATATAIS  
2018**

**GOVERNO MUNICIPAL**

**PREFEITO 2017/2020**  
**José Luís Romagnoli – PSB**

**VICE-PREFEITO**  
**Sebastião Mazzaron – PMDB**

**PRESIDENTE DA CÂMARA**  
**Wladimir Ferraz de Menezes**

**SECRETÁRIA MUNICIPAL DE SAÚDE**  
**Dra. Luciana A. Nazar Arantes**

**PRESIDENTE DO CONSELHO MUNICIPAL DE SAÚDE – COMUSA**  
**Marcia Helena Sousa Salgado Antoneli**

**RESPONSÁVEL TÉCNICA PELA ELABORAÇÃO DO RELATÓRIO**  
**Silvana Frezza Pisa – Divisão de Planejamento e Controle**

## **APRESENTAÇÃO**

Em cumprimento à Lei Complementar nº 141/12 (Art. 36) e Resolução CNS nº 459/2012, esta Gestão Municipal de Saúde vem apresentar o Relatório de Gestão do 2º Quadrimestre de 2018.

Este documento é um dos instrumentos de gestão exigidos por lei, cujo objetivo é publicitar as ações de saúde executadas, o gasto com saúde e os equipamentos existentes no período, como forma de prestação de Contas à população e aos seus representantes.

O Relatório foi desenvolvido num formato mais sintetizado, na tentativa de padronizar as informações nele contidas, a fim de facilitar a consulta e compreensão aos interessados, sem, entretanto, prejudicar a transparência das ações executadas na área da Saúde, bem como a demonstração das despesas empenhadas, liquidadas e pagas no período.

Seguindo a estrutura estabelecida na Resolução CNS nº 459/2012, as informações estão distribuídas nos seguintes tópicos:

- I – IDENTIFICAÇÃO DO MUNICIPIO;**
- II – FINANCIAMENTO DA SAÚDE;**
- III – AUDITORIA EM SAÚDE;**
- IV – PRODUÇÃO DE SERVIÇOS DE SAÚDE;**
- V - EQUIPAMENTOS DE SAÚDE.**

O presente Relatório conta com a contribuição dos profissionais técnicos administrativos e assistenciais da saúde, na informação das ações desenvolvidas pelos serviços, ratificando o compromisso desta Gestão e do Conselho Municipal de Saúde, na produção da atenção à Saúde dos Usuários do Sistema Único de Saúde, demonstrando o empenho de todos para uma melhoria contínua da assistência à saúde da população.

Secretaria Municipal de Saúde

## SUMÁRIO

<b>APRESENTAÇÃO</b> .....	3
<b>I – IDENTIFICAÇÃO DO MUNICÍPIO</b> .....	5
<b>II – FINANCIAMENTO DA SAUDE</b> .....	6
<b>1. REPASSES FUNDO A FUNDO – GOVERNO FEDERAL</b> .....	7
<b>2. REPASSES FUNDO A FUNDO – GOVERNO ESTADO</b> .....	9
<b>3. DESPESA E REPASSES A CONVENIADOS E CONTRATADOS</b> .....	10
<b>4. RELATORIO DE EXECUÇÃO ORÇAMENTARIA POR BLOCO</b> .....	10
<b>5. INDICADORES FINANCEIROS</b> .....	11
<b>III – AUDITORIA EM SAÚDE</b> .....	12
<b>IV - PRODUÇÃO DE SERVIÇOS DE SAUDE</b> .....	13
<b>1. SERVIÇOS PRÓPRIOS</b> .....	14
1.1 – ATENÇÃO BÁSICA .....	14
1.2 – ATENÇÃO ESPECIALIZADA .....	16
1.3 – URGÊNCIA/EMERGÊNCIA .....	20
1.4 – DIAGNOSE E TERAPIA .....	24
1.5 – VIGILANCIA EM SAUDE.....	25
1.6 – FARMACIA .....	30
1.7 – TRANSPORTE .....	32
1.8 – CENTRAL DE REGULAÇÃO E AGENDAMENTO .....	33
<b>2. SERVIÇOS CONVENIADOS</b> .....	35
2.1 – SANTA CASA DE BATATAIS –HOSPITALAR E AMBULATORIAL .....	35
2.2 – APAE DE BATATAIS - AMBULATORIAL .....	36
2.3 – ABADEF – SERVIÇO DE ATENÇÃO DOMICILIAR .....	37
<b>3. SERVIÇOS CONTRATADOS</b> .....	37
<b>V – REDE FÍSICA DE SERVIÇOS PÚBLICOS DE SAUDE</b> .....	38
1. ESTABELECIMENTOS DE SAUDE NO MUNICIPIO .....	39
2. ESTABELECIMENTOS DE SAUDE CONVENIADOS .....	39
3. ESTABELECIMENTOS DE SAUDE CONTRATADOS .....	39
<b>CONSIDERAÇÕES FINAIS</b> .....	40

## **I – DADOS DE IDENTIFICAÇÃO DO MUNICÍPIO**

**SECRETARIA MUNICIPAL DE SAUDE DE BATATAIS**  
**PRAÇA CÔNEGO JOAQUIM ALVES, 167 – BAIRRO CENTRO**  
**SECRETÁRIO DE SAÚDE EM EXERCÍCIO: LUCIANA A. NAZAR ARANTES**  
**DATA DE POSSE: 02/01/2017**

**FUNDO MUNICIPAL DE SAÚDE:**  
**CNPJ: 10.427.654/0001-50**  
**INSTRUMENTO LEGAL DE CRIAÇÃO DO FMS: LEI MUNICIPAL Nº 1845/1991**  
**GESTOR DO FUNDO: LUCIANA A. NAZAR ARANTES**

**CONSELHO MUNICIPAL DE SAÚDE:**  
**INSTRUMENTO LEGAL DE CRIAÇÃO DO CONSELHO: LEI MUNICIPAL Nº 1846/1991**  
**PRESIDENTE DO COMUSA: MARCIA HELENA SOUSA SALGADO ANTONELI**  
**SEGMENTO: USUÁRIO**

**INSTRUMENTOS DE GESTÃO DO SUS:**  
**PLANO MUNICIPAL DE SAUDE – 2018 A 2021**  
**APROVAÇÃO NO COMUSA: ATA Nº 219 DE 25/07/2017**  
**PROGRAMAÇÃO ANUAL DE SAUDE – 2018**  
**APROVAÇÃO NO COMUSA: ATA Nº 223 DE 28/11/2017**

**MUNICIPIO DE BATATAIS**  
**POPULAÇÃO: 61.480 (Estimativa para 2017)**  
**Fonte: <http://tabnet.datasus.gov.br/cgi/deftohtm.exe?ibge/cnv/poptsp.def>**  
**REGIÃO: VALE DAS CACHOEIRAS**  
**COMPOSIÇÃO DA REGIÃO: ALTINOPOLIS, BRODOWSKY, CAJURU, CASSIA DOS COQUEIROS, SANTA CRUZ DA ESPERANÇA, SANTO ANTONIO DA ALEGRIA**  
**POPULAÇÃO REGIÃO: 138.976 (Estimativa para 2017)**  
**Fonte: <http://tabnet.datasus.gov.br/cgi/tabcgi.exe?ibge/cnv/poptsp.def>**

## **II – FINANCIAMENTO DA SAÚDE**

## 1. REPASSES FUNDO A FUNDO – GOVERNO FEDERAL:

Os Quadros abaixo demonstram os repasses Fundo a Fundo da Saúde por competência e quadrimestre:

TIPO DE RECURSO	JANEIRO	FEVEREIRO	MARÇO	ABRIL	TOTAL 1º QUADRI
APOIO FINANC. EXTRAORDINÁR.	0,00	0,00	328.158,94	0,00	328.158,94
ASSISTÊNCIA FARMACÊUTICA	17.955,93	17.955,87	17.955,92	17.955,92	71.823,64
ATENÇÃO BÁSICA	323.481,33	317.184,66	305.184,66	305.184,66	1.251.035,31
VIGILÂNCIA EM SAÚDE	35.543,28	38.572,08	35.543,28	35.543,28	145.201,92
FAEC	376.488,13	350.579,64	332.266,48	404.305,54	1.463.639,79
MAC	1.458.289,74	1.459.531,41	1.459.531,41	1.459.531,41	5.836.883,97
GESTÃO DO SUS	0,00	0,00	0,00	0,00	0,00
APOIO À MANUTENÇÃO DE UNIDADES DE SAÚDE	0,00	0,00	0,00	0,00	0,00
INVESTIMENTO	0,00	0,00	0,00	0,00	0,00
<b>TOTAL</b>	<b>2.211.758,41</b>	<b>2.183.823,66</b>	<b>2.478.640,69</b>	<b>2.222.520,81</b>	<b>9.096.743,57</b>

Fonte: FNS – Resumo - SMS.

TIPO DE RECURSO	MAIO	JUNHO	JULHO	AGOSTO	TOTAL 2º QUADRI
APOIO FINANC. EXTRAORDINÁR.	0,00	0,00	0,00	0,00	0,00
ASSISTÊNCIA FARMACÊUTICA	17.955,92	17.955,92	17.955,92	17.955,92	71.823,68
ATENÇÃO BÁSICA	304.170,66	304.170,66	304.170,66	137.956,66	1.050.468,64
VIGILÂNCIA EM SAÚDE	36.543,28	35.543,28	28.413,28	43.420,28	143.920,12
FAEC	360.699,91	395.752,84	355.724,21	70.140,00	1.182.316,96
MAC	1.459.531,41	1.459.531,41	1.459.531,41	1.459.531,41	5.838.125,64
GESTÃO DO SUS	0,00	0,00	0,00	0,00	0,00
APOIO À MANUTENÇÃO DE UNIDADES DE SAÚDE	0,00	300.000,00	1.100.000,00	0,00	1.400.000,00
INVESTIMENTO	765.000,00	102.000,00	0,00	0,00	867.000,00
<b>TOTAL</b>	<b>2.943.901,18</b>	<b>2.614.954,11</b>	<b>3.265.795,48</b>	<b>1.729.004,27</b>	<b>10.553.655,04</b>

Fonte: FNS – Resumo - SMS.

O Quadro a seguir informa os repasses fundo a fundo da Saúde liberados no exercício contábil 2018 até 31 de agosto:

LIBERAÇÕES SUS EM 2018	EXERC	TOTAL
------------------------	-------	-------

PROGRAMA		2018				GERAL
<b>TOTAL GERAL</b>		<b>20.183.459,93</b>	<b>890.523,15</b>	<b>0,00</b>	<b>19.292.936,78</b>	<b>19.292.936,78</b>
Ação		Valor Bruto	Desconto	Acresc	Valor Líquido	Total
<b>ASSISTENCIA FARMACÊUTICA</b>		<b>194.755,26</b>	<b>0,00</b>	<b>0,00</b>	<b>194.755,26</b>	<b>194.755,26</b>
Estrat	PROGRAMA DE ASSISTÊNCIA FARMACÊUTICA BÁSICA <b>ESTADO</b>	69.063,86	0,00	0,00	69.063,86	69.063,86
Estrat	PROGRAMA DE ASSISTÊNCIA FARMACÊUTICA BÁSICA <b>MUNICÍPIO</b>	125.691,40	0,00	0,00	125.691,40	125.691,40
<b>ATENÇÃO BÁSICA</b>		<b>3.233.731,95</b>	<b>0,00</b>	<b>0,00</b>	<b>3.233.731,95</b>	<b>3.233.731,95</b>
Estrat	PAB FIXO	1.058.026,64	0,00	0,00	1.058.026,64	1.058.026,64
Estrat	AGENTE COMUNITARIO DE SAUDE	621.582,00	0,00	0,00	621.582,00	621.582,00
Estrat	PISO DE ATENÇÃO BÁSICA VARIÁVEL - PAB	683.200,00	0,00	0,00	683.200,00	683.200,00
Estrat	CUSTEIO DE ATENÇÃO À SAÚDE BUCAL	105.923,31	0,00	0,00	105.923,31	105.923,31
Estrat	ESTRUTURAÇÃO DA ATENÇÃO A SAÚDE BUCAL	50.000,00	0,00	0,00	50.000,00	50.000,00
Estrat	ESTRUTURAÇÃO DA REDE DE SERVIÇOS DA ATENÇÃO BÁSICA DE SAÚDE	465.000,00	0,00	0,00	465.000,00	465.000,00
Estrat	ESTRUTURAÇÃO DE UNIDADES DE ATENÇÃO ESPECIALIZADA EM SAÚDE	250.000,00	0,00	0,00	250.000,00	250.000,00
<b>APOIO FINANCEIRO EXTRAORDINÁRIO</b>		<b>328.158,94</b>	<b>0,00</b>	<b>0,00</b>	<b>328.158,94</b>	<b>328.158,94</b>
Estrat	APOIO FINANCEIRO PELA UNIAO AOS ENTES FEDERATIVO QUE RECEBEM O FUNDO DE PARTICIPAÇÃO DOS MUNICIPIOS FPM	328.158,94	0,00	0,00	328.158,94	328.158,94
<b>GESTÃO</b>		<b>13.000,00</b>	<b>0,00</b>	<b>0,00</b>	<b>13.000,00</b>	<b>13.000,00</b>
Estrat	IMPLEMENTAÇÃO DA SEGURANÇA ALIMENTAR E NUTRICIONAL NA SAÚDE	13.000,00	0,00	0,00	13.000,00	13.000,00
<b>INVESTIMENTO</b>		<b>102.000,00</b>	<b>0,00</b>	<b>0,00</b>	<b>102.000,00</b>	<b>102.000,00</b>
Estrat	CONSTRUÇÃO E AMPLIAÇÃO DE UNIDADES BÁSICAS DE SAÚDE-UBS	102.000,00	0,00	0,00	102.000,00	102.000,00
Estrat	ESTRUTURAÇÃO DA REDE DE SERVIÇOS DE ATENÇÃO BÁSICA DE SAÚDE	0,00	0,00	0,00	0,00	0,00
Estrat		0,00	0,00	0	0	0,00
<b>M A C</b>		<b>16.062.766,60</b>	<b>890.523,15</b>	<b>0,00</b>	<b>15.172.243,45</b>	<b>15.172.243,45</b>
Estrat	ATENÇÃO À SAÚDE DA POPULAÇÃO PARA PROCEDIMENTOS NO MAC	11.675.009,61	835.727,97	0,00	10.839.281,64	10.839.281,64
Estrat	FAEC - NEFROLOGIA	2.324.805,19	54.795,18	0,00	2.270.010,01	2.270.010,01
Estrat	FUNDO DE AÇÕES ESTRATÉGICAS E COMPENSAÇÕES - EXERCÍCIOS ANTERIORES	20.115,00	0,00	0,00	20.115,00	20.115,00
Estrat	SAMU 192	557.412,00	0,00	0,00	557.412,00	557.412,00
Estrat	FAEC - CIRURGIAS ELETIVAS	85.424,80	0,00	0,00	85.424,80	85.424,80
Estrat	INCREMENTO TEMPORÁRIO DO LIMITE FINANCEIRO DO MAC	1.400.000,00	0,00	0,00	1.400.000,00	1.400.000,00



<b>VIGILANCIA EM SAUDE</b>		<b>318.111,04</b>	<b>0,00</b>	<b>0,00</b>	<b>318.111,04</b>	<b>318.111,04</b>
Estrat	ASSISTÊNCIA FINANCEIRA COMPLEMENTAR AOS ESTADOS, DISTRITO FEDERAL E MUNICÍPIOS PARA AGENTES DE COMBATE ÀS ENDEMIAS	141.960,00	0,00	0,00	141.960,00	141.960,00
Estrat	INCENTIVO FINANCEIRO AOS ESTADOS, DISTRITO FEDERAL E MUNICÍPIOS PARA A VIGILÂNCIA EM SAÚDE - DESPESAS DIVERSAS	101.396,80	0,00	0,00	101.396,80	101.396,80
Estrat	INCENTIVO FINANCEIRO ÀS AÇÕES DE VIGILÂNCIA E PREVENÇÃO E CONTROLE DAS DST/AIDS E HEPATITES	52.258,24	0,00	0,00	52.258,24	52.258,24
Estrat	INCENTIVO FINANCEIRO AOS ESTADOS, DISTRITO FEDERAL E MUNICÍPIOS PARA EXECUÇÃO DE AÇÕES DE VIGILÂNCIA SANITÁRIA	22.496,00	0,00	0,00	22.496,00	22.496,00

Fonte: Secretaria Municipal de Finanças

## 2. REPASSES FUNDO A FUNDO - GOVERNO ESTADUAL:

O Quadro abaixo informa a participação da Secretaria Estadual da Saúde na saúde do município de Batatais. Entretanto não estão informadas as despesas com saúde custeadas pelo estado, tais como: internações e procedimentos hospitalares em Hospitais Estaduais e ou conveniados com o Estado, servidores municipalizados, medicamentos excepcionais e de alto custo, regulação, ações judiciais entre outras despesas.

<b>LIBERAÇÕES DE RECURSOS ESTADUAIS</b>	
GLICEMIA	30.001,00
RESOLUÇÃO SS62	0,00
SORRIA SÃO PAULO	0,00
ATENÇÃO BASICA ESTADUAL	137.001,75
AEDES AEGYPTI	2.160,00
<b>OUTROS</b>	<b>0,00</b>
<b>SUB TOTAL</b>	<b>169.162,75</b>

Fonte: Secretaria Municipal de Finanças

<b>RECEITAS DE APLICAÇÕES FINANCEIRAS</b>	<b>18.563,62</b>
<b>TOTAL GERAL VIA RECURSOS FEDERAIS E ESTADUAIS</b>	<b>19.480.663,15</b>

Fonte: Secretaria Municipal de Finanças

### 3. DESPESAS E REPASSES A SERVIÇOS CONVENIADOS E CONTRATADOS NO 1º E 2º QUADRIMESTRE/2018:

REPASSES/GASTOS ESPECIFICOS	
SANTA CASA DE MISERICORDIA	7.483.741,77
APAE REPASSES SUS	1.608.000,00
GASTOS COM EXAMES	635.114,77
SANTA CASA SOBREAVISO	1.757.733,12
MED PRIME	4.759.824,92
VIAÇÃO SERTANEZINA	404.560,36
ABADEF	448.000,00
<b>SUB TOTAL REPASSES/GASTOS ESPECIFICOS</b>	<b>17.096.974,94</b>

Fonte: Secretaria Municipal de Finanças

### 4. RELATORIO DE EXECUÇÃO ORÇAMENTARIA POR BLOCO

PRINCIPAIS DESPESAS POR TIPICIDADE			
<b>ASSISTENCIA FARMACEUTICA</b>			
<b>DISPENSACÃO DE MEDICAMENTOS</b>		<b>1,91%</b>	<b>629.231,09</b>
MANUTENCAO DA DISPENSACAO DE MEDICAMENTOS (ASSISTENCIA FARMACEUTICA)			262.474,84
MANUTENCAO DA DISPENSACAO DE MEDICAMENTOS BASICOS REMUNE			228.804,46
sentenças judiciais			137.951,79
<b>PESSOAL E ENCARGOS</b>		<b>40,54%</b>	<b>13.324.404,24</b>
<b>GESTÃO DA SAUDE</b>			<b>1.336.695,88</b>
vencimentos e vantagens fixas - pessoal civil			952.881,06
obrigações patronais			210.845,85
outras despesas variáveis - pessoal civil			75.684,97
auxilio alimentação			97.284,00
<b>ATENÇÃO BASICA</b>		<b>23,74%</b>	<b>7.803.345,26</b>
contratação por tempo determinado			940.096,36
vencimentos e vantagens fixas - pessoal civil			4.776.142,13
obrigações patronais			1.155.585,89
outras despesas variáveis - pessoal civil			216.287,88
Auxilio Alimentação			715.233,00
<b>MEDIA E ALTA COMPLEXIADADE - M A C</b>		<b>9,52%</b>	<b>3.129.479,78</b>
vencimentos e vantagens fixas - pessoal civil			2.208.173,04
obrigações patronais			517.882,05

outras despesas variáveis - pessoal civil			203.394,11
Auxílio Alimentação			200.030,58
<b>VIGILANCIA EM SAUDE</b>		<b>2,24%</b>	<b>736.352,87</b>
vencimentos e vantagens fixas - pessoal civil			521.144,68
obrigações patronais			139.858,19
Auxílio Alimentação			75.350,00
<b>ASSISTENCIA FARMACEUTICA</b>		<b>0,97%</b>	<b>318.530,45</b>
vencimentos e vantagens fixas - pessoal civil			209.829,01
obrigações patronais			53.891,17
outras despesas variáveis - pessoal civil			32.942,27
Auxílio Alimentação			21.868,00

Fonte: Secretaria Municipal de Finanças

## 5. INDICADORES FINANCEIROS

<b>COMPARATIVO RECEITAS E DESPESAS DO EXERCICIO 2018</b>		
TOTAL GERAL DA DESPESA EM SAUDE NO EXERCICIO 2018		<b>32.868.021,17</b>
TOTAL DA RECEITA VIA MINISTERIO DA SAUDE		<b>19.480.663,15</b>
RECEITA DE IMPOSTOS E TRANSFERENCIAS PARA CALCULO DE APLICAÇÃO NA SAUDE	<b>77.476.039,00</b>	
PARTICIPAÇÃO RECURSOS PROPRIOS	<b>17,28%</b>	<b>13.387.358,02</b>
TOTAL GERAL A DESPESA ORÇAMENTARIA PAGA		<b>98.120.613,35</b>
TOTAL GERAL DA DESPESA ORÇAMENTARIA EM SAUDE PAGA NO EXERCICIO 2018		<b>32.868.021,17</b>
PERCENTAGEM DA DESPESA COM SAUDE EM RELAÇÃO AO TOTAL DA PREFEITURA PAGA NO ORÇAMENTO	<b>33,50%</b>	

Fonte: Secretaria Municipal de Finanças

Este indicador mede a dimensão do gasto público com saúde no valor total da economia, ou seja, o esforço fiscal com saúde realizado na esfera municipal, demonstrando no período acima a aplicação do orçamento público municipal maior que 15% estabelecido na legislação vigente (Lei Complementar nº 141 de 2012).

De acordo com informações apuradas até o fechamento do 2º Quadrimestre/2018, a participação do município no total de despesas pagas da saúde representam um percentual de 17,28%, e no total de despesas pagas do município, os gastos com a Saúde representam 33,50% no orçamento municipal.

### III – AUDITORIA EM SAÚDE

A Secretaria Municipal de Saúde conta com uma Unidade de Avaliação, Controle e Auditoria – UAC que realiza o controle dos serviços contratados e conveniados.

A produção dos serviços de saúde de Entidades conveniadas, bem como dos contratados por processo licitatório, é encaminhada ao Setor para conferência e validação. Os serviços conveniados recebem repasse de recursos federais com valores pré-fixados, com exceção da Santa Casa de Batatais que recebe também uma parte variável conforme produção apresentada e validada pela UAC. Os serviços contratados recebem seus valores por produção apresentada e validada pelo Setor.

Os serviços próprios informam o realizado no Sistema CONECTASUS de onde são extraídas e processadas as informações para envio ao Ministério da Saúde. Toda a produção de serviços de saúde realizada no município pelo Sistema Único de Saúde é consolidada mensalmente e transmitidas ao Ministério da Saúde através dos sistemas oficiais de informação.

As auditorias médicas são efetuadas mensalmente nas internações hospitalares, tendo sido auditadas no 2º quadrimestre/2018: 401 em maio, 362 em junho, 390 em julho e 377 em agosto.

Por solicitação da Secretaria Municipal de Saúde a Equipe de Auditoria da Regional de Saúde – DRS XIII de Ribeirão Preto em conjunto com a Equipe de Auditoria Municipal, realizou auditoria no Centro Especializado em Reabilitação – CER III da APAE de Batatais, através da análise de dados e avaliação in loco da Unidade. Encaminhadas as constatações para manifestação do auditado. Encaminhado o relatório conclusivo para conhecimento e providencias às partes interessadas.

# **III - PRODUÇÃO DE SERVIÇOS DE SAÚDE**

# 1. SERVIÇOS PRÓPRIOS

## 1.1 – ATENÇÃO BÁSICA

### 1.1.1 – ATENDIMENTO MÉDICO

Atendimento Médico 2º Quadrimestre/2018 - CLINICAS BÁSICAS								
Especialidades Básicas	Maio		Junho		Julho		* Agosto	
	Agendado	Atendido	Agendado	Atendido	Agendado	Atendido	Agendado	Atendido
Clinico Geral	6.783	5.196	6.437	4.315	6.118	3.284	7.066	4.194
Pediatria	1.535	1.191	1.622	1.208	1.490	961	1.660	1.098
Ginecologia Obstetrícia	2.099	1.444	2.051	1.201	1.661	700	2.055	929
<b>Total Clinicas Básicas</b>	<b>10.417</b>	<b>7.831</b>	<b>10.110</b>	<b>6.724</b>	<b>9.269</b>	<b>4.945</b>	<b>10.781</b>	<b>6.221</b>

Fonte: Sistema CONECTASUS - Suporte

Aproveitamento das Agendas Médicas na Atenção Básica no Quadrimestre						
Especialidades Básicas	Agendado	Atendido	Não atendidos	% Não Atendidos	% Faltas	** % Não atendidos por outros motivos
Clinico Geral	26.404	16.989	9.415	35,66%	9,30%	26,30%
Pediatria	6.307	4.458	1.849	29,32%	16,50%	18,20%
Ginecologia Obstetrícia	7.866	4.274	3.592	45,66%	16,90%	28,30%
<b>Total Clinicas Básicas</b>	<b>40.577</b>	<b>25.721</b>	<b>14.856</b>	<b>36,61%</b>		

Fonte: Sistema CONECTASUS - Suporte

**Nota Técnica:** \* Competência Agosto dependendo de algumas finalizações – Dados Prévios.

\*\* Não atendidos por outros motivos: falta médica, reagendamentos e pendentes de finalização.

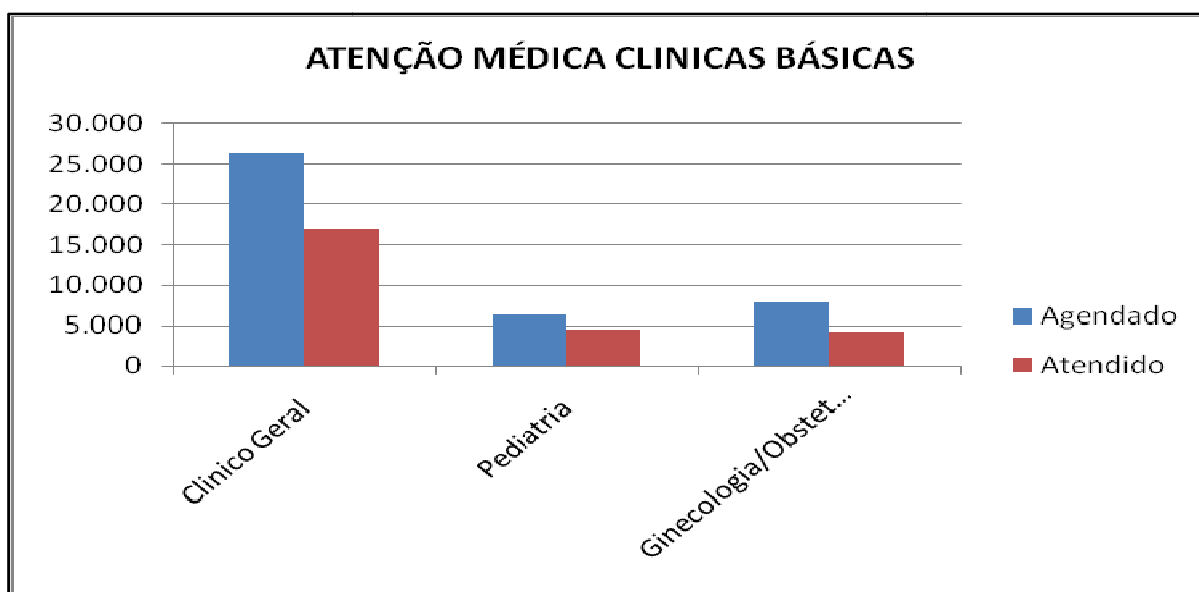

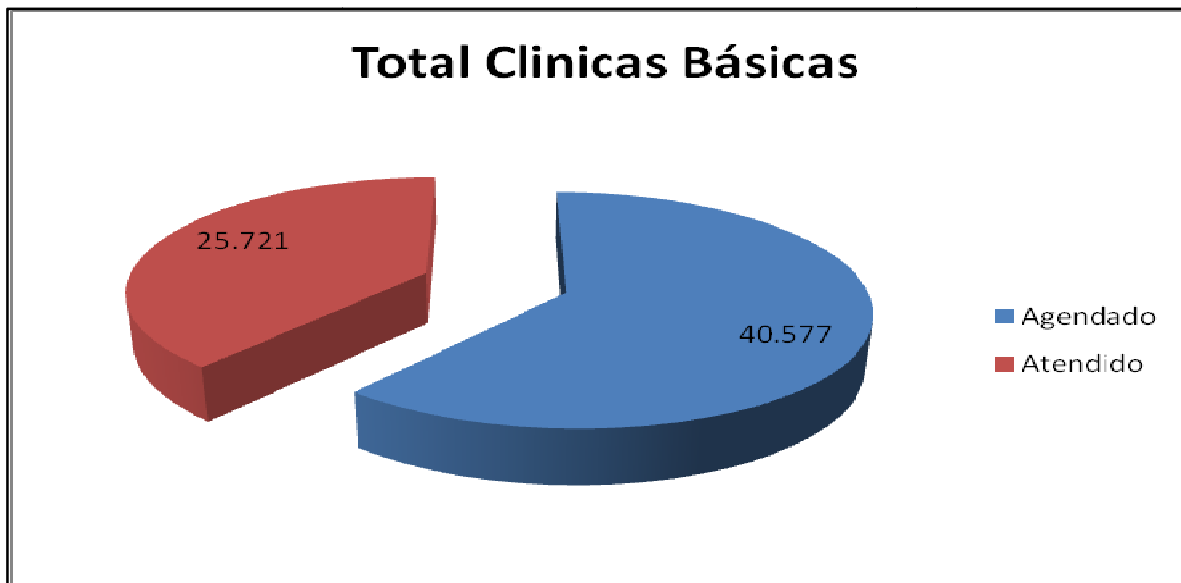

#### 1.1.2 – ATENDIMENTO ODONTOLÓGICO

Atendimento Odontológico 2º Quadrimestre/2018 - Unidades Básicas								
	Maio		Junho		Julho		Agosto	
Atendimentos	Agendado	Atendido	Agendado	Atendido	Agendado	Atendido	Agendado	Atendido
	2548	1929	2393	1722	1638	1202	2612	1946

Fonte: Sistema CONECTASUS - Suporte

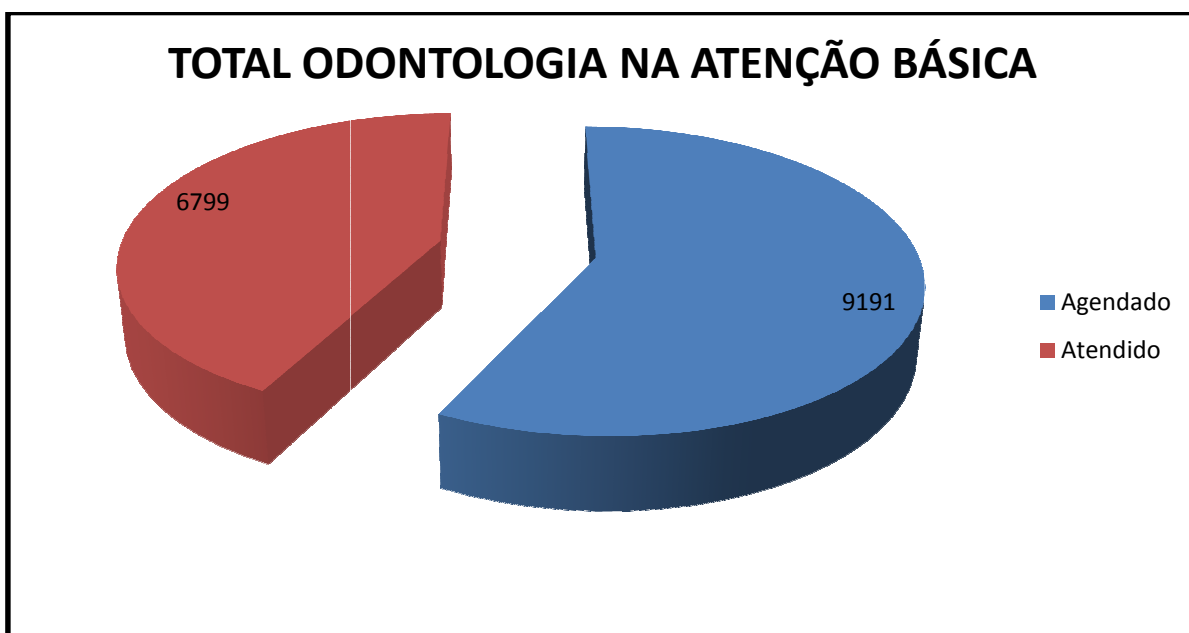

### 1.1.3 – ATENDIMENTO DE OUTROS PROFISSIONAIS DE NIVEL SUPERIOR

ATENDIMENTOS REALIZADOS POR PROFISSIONAIS ESPECIALIZADOS DE NIVEL SUPERIOR (EXCETO MÉDICOS) NO 2º QUADRIMESTRE DE 2018					
Atendimento	Maio	Junho	Julho	Agosto	TOTAL 2º QUADRI
PROCEDIMENTOS DE ENFERMAGEM	2207	4213	3006		9426
ATENDIMENTOS DE PROFISSIONAIS DE NIVEL SUPERIOR (EXCETO MÉDICOS)	2318	1999	1536		5853

Fonte: TABWIN DESKTOP – Arquivos RD – DATASUS – Previa do Quadrimestre

## 1.2 – ATENÇÃO ESPECIALIZADA

A Atenção Especializada é ofertada pela Rede Municipal de Saúde no ACE Egydio Ricco, Centro de Saúde Dr. Jose de Mello e Silva, no CER III da APAE e na Santa Casa. A atenção não alcançável no município, secundária e terciária, tem como referência o Hospital das Clínicas da FMRP-USP, o Hospital Estadual de Ribeirão Preto, MATER e outros serviços conveniados.

### 1.2.1 – ESPECIALIDADES DISPONÍVEIS NO MUNICIPIO

Atendimento Médico 2º Quadrimestre/2018 - ATENÇÃO ESPECIALIZADA								
Especialidades	Maio		Junho		Julho		*Agosto	
	Agendado	Atendido	Agendado	Atendido	Agendado	Atendido	Agendado	Atendido
Cardiologia	338	290	326	259	370	301	246	210
Cirurgia Ambulatorial	99	81	112	84	125	99	112	86
Cirurgia Geral	131	111	83	75	81	67	162	141
Dermatologia	297	168	288	204	308	183	296	189
Infectologia	75	64	54	45	74	50	89	64
Neurologia	435	142	374	341	485	353	422	331
Oftalmologia	489	412	302	257	448	344	551	467
Ortopedia	612	461	628	532	655	503	612	505
Otorrinolaringo	357	277	394	300	370	254	332	287
Pneumologia	227	189	264	213	70	54	247	200
Reumatologia	140	115	169	132	104	70	108	87
Urologia	132	110	116	90	132	101	139	109
Vascular	0	0	0	0	0	0	32	20
<b>TOTAL</b>	<b>3.332</b>	<b>2.420</b>	<b>3.110</b>	<b>2.532</b>	<b>3.222</b>	<b>2.379</b>	<b>3.348</b>	<b>2.696</b>

Fonte: Sistema CONECTASUS - Suporte



APROVEITAMENTO DAS AGENDAS MÉDICAS NA ATENÇÃO ESPECIALIZADA						
Especialidades	Agendado	Atendido	Não Atendido	% Não Atendido	% Faltas	** % Não atendidos por outros motivos
Cardiologia	1.280	1.060	220	17,2	7,1	10,1
Cirurgia Ambulatorial	448	350	98	21,9	2,9	4,8
Cirurgia Geral	457	394	63	13,8	3,2	1,7
Dermatologia	1.189	744	445	37,4	18,7	16,1
Infectologia	292	223	69	23,6	4,1	1,3
Neurologia	1.716	1.167	549	32,0	14,6	28,3
Oftalmologia	1.790	1.480	310	17,3	13,1	11,1
Ortopedia	2.507	2.001	506	20,2	9,8	29,7
Otorrinolaringologia	1.453	1.118	335	23,1	10,8	15,4
Pneumologia	808	656	152	18,8	6,1	5,8
Reumatologia	521	404	117	22,5	2,9	6,3
Urologia	519	410	109	21,0	4,5	4,0
Vascular	32	20	12	37,5	0,2	0,8
<b>TOTAL</b>	<b>13.012</b>	<b>10.027</b>	<b>2.985</b>			

Fonte: Sistema CONECTASUS - Suporte

**Nota Técnica:** \* Competência Agosto dependendo de algumas finalizações – Dados Prévios.

\*\* Não atendidos por outros motivos: falta médica, reagendamentos e pendentes de finalização.

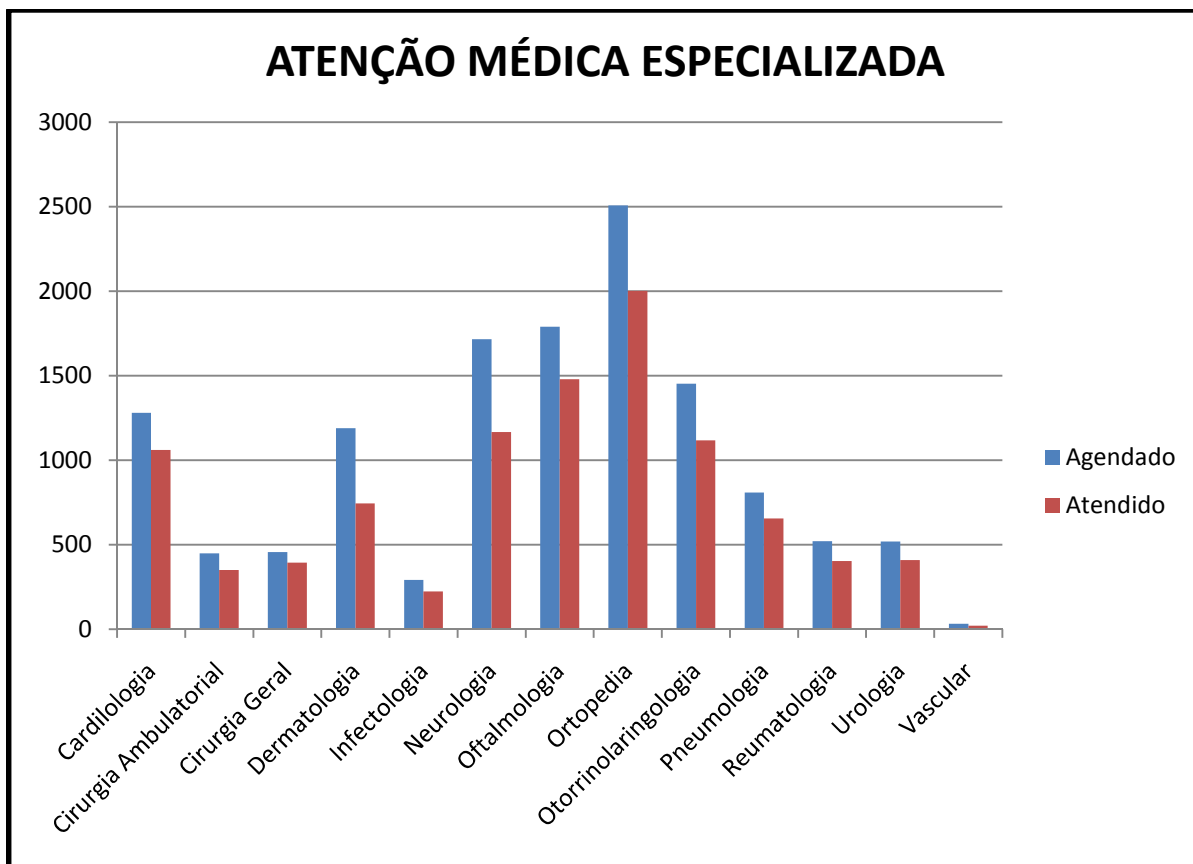

## TOTAL ATENÇÃO MÉDICA ESPECIALIZADA

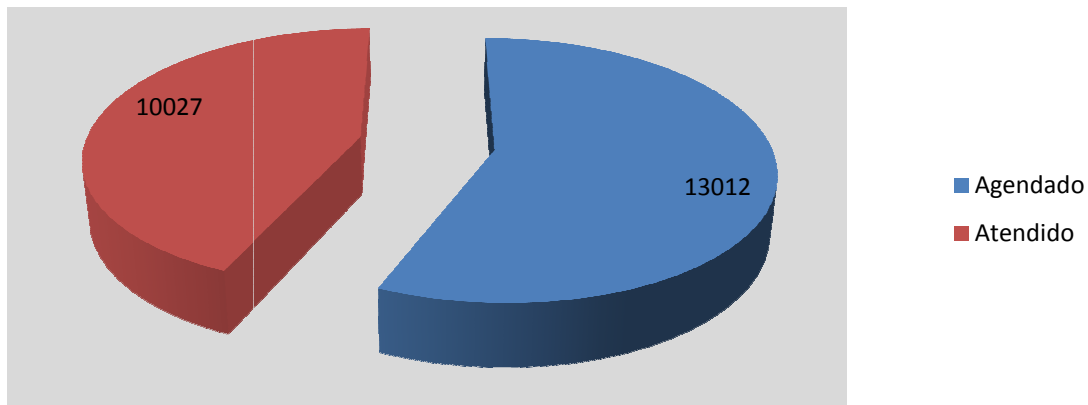

### 1.2.2 – ATENÇÃO ODONTOLÓGICA ESPECIALIZADA

Atendimento Odontológico 2º Quadrimestre/2018 - CEO								
	Maio		Junho		Julho		Agosto	
Atendimentos	Agendado	Atendido	Agendado	Atendido	Agendado	Atendido	Agendado	Atendido
	321	268	270	227	257	208	361	292

Fonte: Sistema CONECTASUS - Suporte

## TOTAL ODONTOLOGIA ESPECIALIZADA

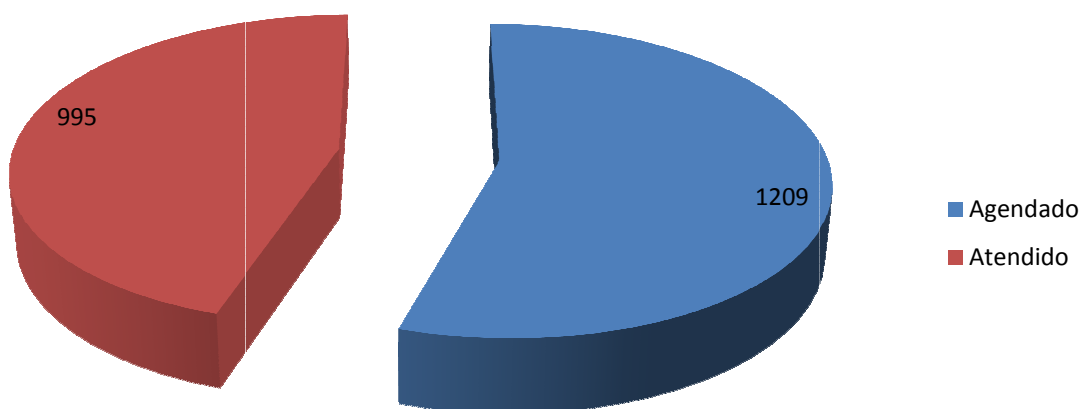

### 1.2.3 - ATENDIMENTO DE OUTROS PROFISSIONAIS DE NIVEL SUPERIOR

<b>ATENDIMENTOS REALIZADOS POR PROFISSIONAIS ESPECIALIZADOS DE NIVEL SUPERIOR (EXCETO MÉDICOS) NO 2º QUADRIMESTRE DE 2018</b>					
<b>Tipo de Atendimento</b>	<b>MAIO</b>	<b>JUNHO</b>	<b>JULHO</b>	<b>AGOSTO</b>	<b>TOTAL 2º QUADRI</b>
PROCEDIMENTOS DE ENFERMAGEM	47	15	9		<b>71</b>
ATENDIMENTOS DE PROFISSIONAIS DE NIVEL SUPERIOR (EXCETO MÉDICOS)	68	225	133		<b>426</b>

Fonte: TABWIN DESKTOP – Arquivos RD – DATASUS – Previa do Quadrimestre

### 1.2.4 – CENTRO DE ATENÇÃO PSICOSSOCIAL – CAPS I

<b>Tipo de Atendimento</b>	<b>MAIO</b>	<b>JUNHO</b>	<b>JULHO</b>	<b>AGOSTO</b>	<b>TOTAL 2º QUADRI</b>
CONSULTA DE PROFISSIONAIS DE NIVEL SUPERIOR NA ATENÇÃO BÁSICA (EXCETO MÉDICO)	74	70	37	80	<b>261</b>
PROCEDIMENTOS DE ENFERMAGEM	185	146	55	141	<b>527</b>
CONSULTA MEDICA EM ATENÇÃO ESPECIALIZADA	319	267	258	246	<b>1.090</b>
ATENDIMENTOS EM GRUPOS	192	252	265	329	<b>1.038</b>
ATENDIMENTOS INDIVIDUAIS	978	733	758	935	<b>3404</b>
ACOLHIMENTO DIURNO DE PACIENTE EM CENTRO DE ATENÇÃO PSICOSSOCIAL	1.034	913	874	1.168	<b>3.989</b>
ATENDIMENTO FAMILIAR EM CENTRO DE ATENÇÃO PSICOSSOCIAL	84	28	100	171	<b>383</b>
AÇÕES DE ARTICULAÇÃO DE REDES INTRA E INTERSETORIAIS	179	217	291	344	<b>1.031</b>
AÇÕES DE REABILITAÇÃO PSICOSSOCIAL	57	82	107	87	<b>333</b>

Fonte: Sistema CONECTASUS - Suporte

## 1.3 – URGÊNCIA/EMERGÊNCIA

### 1.3.1 - TRIAGEM DE ATENDIMENTOS NO ACOLHIMENTO DA UPA 24H

Classificação de risco	MAIO	JUNHO	JULHO	AGOSTO	TOTAL 2º QUADRI
AZUL	1664	1587	1426	1243	5920
VERDE	7192	7069	6224	6298	26783
AMARELO	284	166	183	237	870
VERMELHO	5	1	2	3	11
<b>TOTAL</b>	<b>9145</b>	<b>8823</b>	<b>7835</b>	<b>7781</b>	<b>33584</b>

Fonte: UPA 24HS

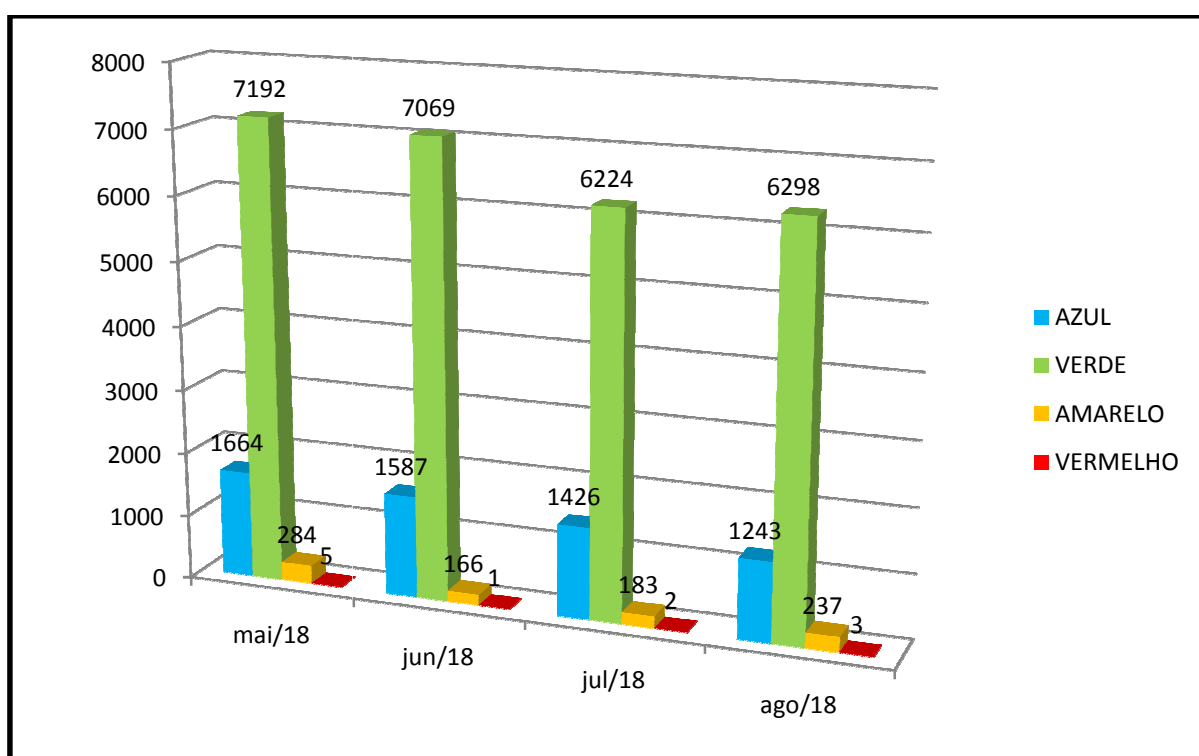

<b>AZUL - Espera de 2 até 4 horas</b>
<b>VERDE - Espera de 1 até 2 horas</b>
<b>AMARELO - Espera de até 15 minutos</b>
<b>VERMELHO - Atendimento imediato</b>

### 1.3.2 - ATENDIMENTO MÉDICO 2º QUADRIMESTRE DE 2018 - URGÊNCIA E EMERGÊNCIA

Tipo de Atendimento	MAIO	JUNHO	JULHO	AGOSTO	TOTAL 2º QUADRI
PRONTO ATENDIMENTO NA UPA 24H	9.145	8.823	7.835	7.782	33.585
ACIONAMENTO PLANTÃO MEDICO ESPECIALIZADO DE SOBREAVISO	361	273	187	339	1.160

Fonte: UPA 24HS

### 1.3.3 – ACIONAMENTO PLANTÃO MÉDICO DE SOBREVISO

As especialidades médicas à distância são acionadas nos casos atendidos pela UPA e SAMU, ou em Unidades de Saúde, que requeiram um atendimento/orientação especializada. No Quadro abaixo são as especialidades disponibilizadas no município de Batatais com resolubilidade alcançável no Hospital Major Antônio Candido:

ESPECIALIDADES	MAIO	JUNHO	JULHO	AGOSTO	TOTAL 2º QUADRI
ANESTESIOLOGIA	0	0	0	0	0
PEDIATRA	14	12	12	11	49
CARDIOLOGIA	58	45	31	52	186
GINECOLOGIA/OBSTETRICIA	71	37	24	43	175
NEUROLOGIA	23	17	14	27	81
ORTOPEDIA	142	110	79	155	486
CIRURGIA GERAL	24	22	13	27	86
CLINICA MÉDICA	29	30	14	24	97
<b>Total Geral</b>	<b>361</b>	<b>273</b>	<b>187</b>	<b>339</b>	<b>1160</b>

Fonte: UPA 24HS

No Quadro a seguir estão descritos os atendimentos com resolubilidade não alcançável no município, sendo referenciados através da Central de Regulação de Oferta de Serviços de Saúde – CROSS para equipamentos de saúde hospitalares de outros municípios, mais especificamente Ribeirão Preto e Sertãozinho:

Especialidades	MAIO	JUNHO	JULHO	AGOSTO	TOTAL 2º QUADRI
BUCOMAXILO	0	0	0	1	1
CARDIOLOGIA	3	1	0	2	6
CIRURGIA GERAL	2	0	1	3	6
CLINICA MÉDICA	1	2	0	2	5
GINECOLOGIA/OBSTETRICIA	9	2	3	2	16
CABEÇA E PESCOÇO	2	1	1	0	4
HEMATOLOGIA	0	0	0	1	1
NEUROLOGIA	3	1	1	0	5
OFTALMOLOGIA	12	11	2	9	34
ONCOLOGIA	1	0	0	0	1
ORTOPEDIA	0	5	0	3	8
OTORRINO	3	1	2	0	6
PEDIATRIA	2	1	2	0	5
PSIQUIATRIA	0	1	0	1	2
UROLOGIA	1	2	0	3	6
VASCULAR	5	4	1	3	13
<b>Total Geral</b>	<b>44</b>	<b>32</b>	<b>13</b>	<b>30</b>	<b>119</b>

Fonte: UPA 24HS

### 1.3.4 – SAMU 192

O Serviço de Atendimento Móvel de Urgência é regulado através da Central de Regulação de Urgência/Emergência do SAMU Regional de Ribeirão Preto.

Os atendimentos realizados pela Unidade de Suporte Avançado (USA) estão classificados e quantificados em atendimentos clínicos, atendimentos traumáticos, remoções e transportes inter-hospitalares:

Tipo de Atendimento	MAIO	JUNHO	JULHO	AGOSTO	TOTAL 2º QUADRI
Clínico	38	18	25	9	90
Trauma	10	6	7	13	36
Remoção	5	9	11	9	34
Transferência	22	30	18	24	94
<b>TOTAL</b>	<b>75</b>	<b>63</b>	<b>61</b>	<b>55</b>	<b>254</b>

Fonte: SAMU 192 – Base Batatais

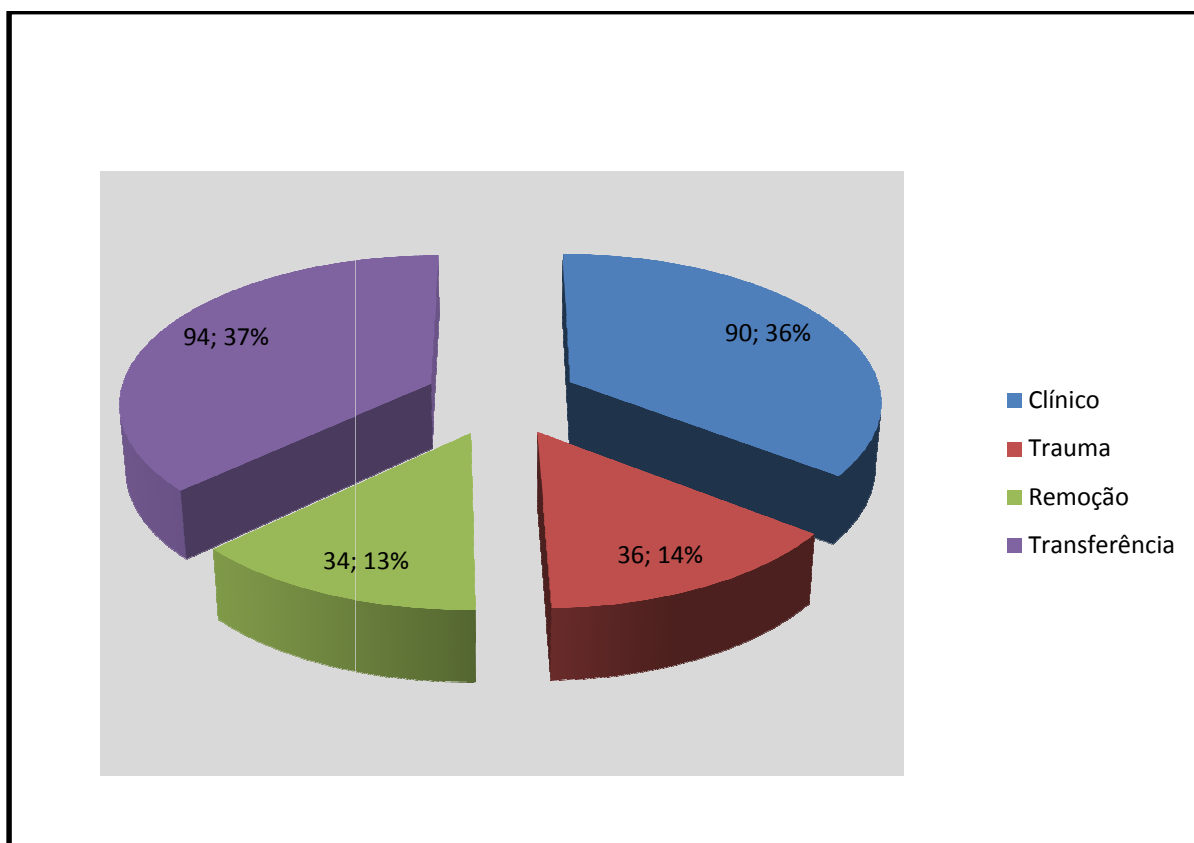

Transportes de pacientes realizados pela Unidade de Suporte Avançado (USA) quantificados por município da Região do Vale das Cachoeiras:

<b>Tipo de Atendimento</b>	<b>MAIO</b>	<b>JUNHO</b>	<b>JULHO</b>	<b>AGOSTO</b>	<b>TOTAL 2º QUADRI</b>
ALTINÓPOLIS	6	10	2	6	<b>24</b>
BATATAIS	60	42	45	37	<b>184</b>
BRODOWSKY	3	1	5		<b>9</b>
CAJURU	6	7	8	10	<b>31</b>
CASSIA DOS COQUEIROS	0	0	0	0	<b>0</b>
SANTA CRUZ DA ESPERANÇA	0	0	0	0	<b>0</b>
SANTO ANTONIO DA ALEGRIA		3	1	2	<b>6</b>
<b>TOTAL</b>	<b>75</b>	<b>63</b>	<b>61</b>	<b>55</b>	<b>254</b>

Fonte: SAMU 192 – Base Batatais

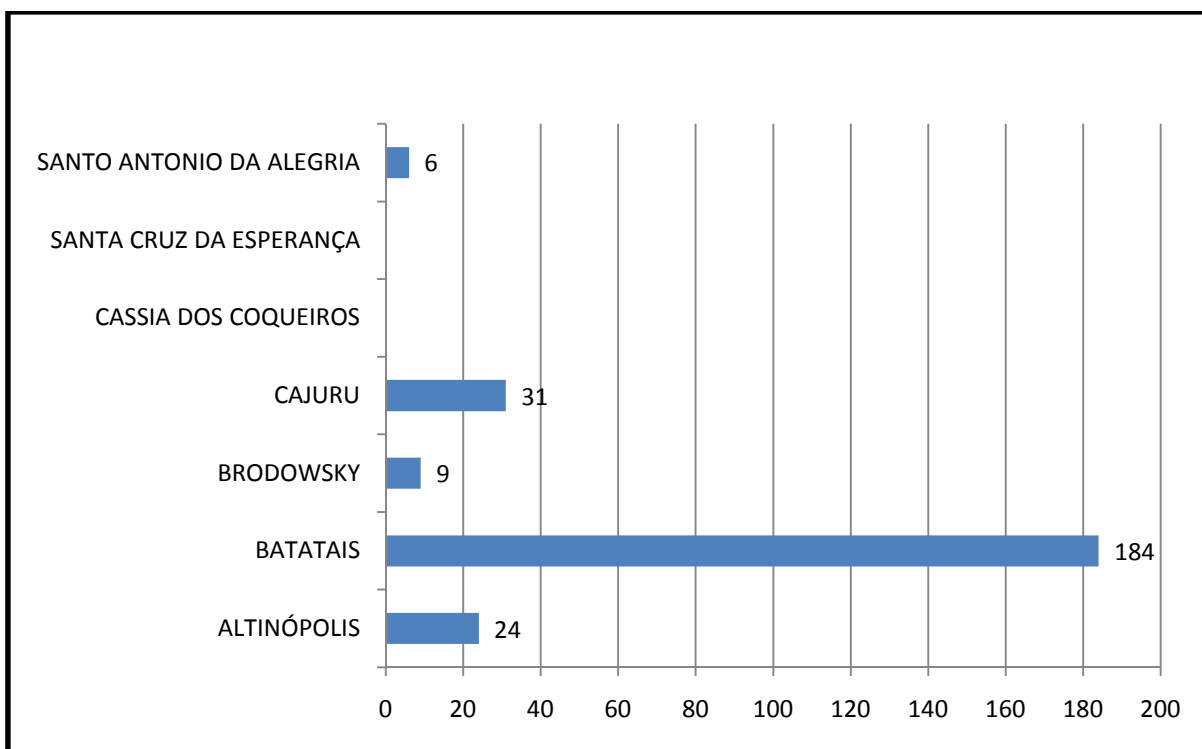

Os atendimentos realizados pela Unidade de Suporte Básico (USB) também foram classificados e quantificados em atendimentos clínicos, atendimentos traumáticos, remoções e transportes inter-hospitalares, sendo estes somente para o município de Batatais:

<b>Tipo de Atendimento</b>	<b>MAIO</b>	<b>JUNHO</b>	<b>JULHO</b>	<b>AGOSTO</b>	<b>TOTAL 2º QUADRI</b>
Clínico	176	194	176	190	<b>736</b>
Trauma	49	37	55	48	<b>189</b>
Remoção	44	40	33	38	<b>155</b>
Transferência	19	15	26	19	<b>79</b>
<b>TOTAL</b>	<b>288</b>	<b>286</b>	<b>290</b>	<b>295</b>	<b>1159</b>

Fonte: SAMU 192 – Base Batatais

### 1.3.5 - ATENDIMENTO DE OUTROS PROFISSIONAIS DE NIVEL SUPERIOR

<b>ATENDIMENTOS REALIZADOS POR PROFISSIONAIS ESPECIALIZADOS DE NIVEL SUPERIOR (EXCETO MÉDICOS) NO 2º QUADRIMESTRE DE 2018 – UPA 24 HS</b>					
<b>Atendimento</b>	<b>MAIO</b>	<b>JUNHO</b>	<b>JULHO</b>	<b>AGOSTO</b>	<b>TOTAL 2º QUADRI</b>
PROCEDIMENTOS DE ENFERMAGEM	16.937	17.000	13.214		<b>47.151</b>

Fonte: TABWIN DESKTOP – Arquivos RD – DATASUS – Previa do Quadrimestre

### 1.4 – DIAGNOSE E TERAPIA

Os exames ofertados nos serviços públicos próprios do município e pelos serviços contratados, são agendados através da rotina das UBS, UPA e ou pela Central de Regulação e Agendamento da SMS:

<b>EXAMES OFERTADOS PELA REDE MUNICIPAL - REALIZADOS NO PERIODO</b>					
<b>Tipo de Exame</b>	<b>MAIO</b>	<b>JUNHO</b>	<b>JULHO</b>	<b>AGOSTO</b>	<b>TOTAL 2º QUADRI</b>
ANALISES CLINICAS	22.808	21.760	21.608	24.731	<b>90.907</b>
ANALISES CLINICAS – UPA	2.286	2.366	2.118		<b>6.770</b>
RADIOLOGIA – RX	452	488	440		<b>1.380</b>
RADIOLOGIA -RX – UPA	1.218	1.223	1.284		<b>3.725</b>
ELETROCARDIOGRAFIA	507	488	429		<b>1.424</b>
ELETROCARDIOGRAFIA NA UPA	325	362	341		<b>1.028</b>
ELETROENCEFALOGRAFIA	97	65	55		<b>217</b>
TESTES RÁPIDOS	307	438	493		<b>1.238</b>
TESTES RÁPIDOS – UPA	865	986	1.040		<b>2.891</b>
TESTE ERGOMETRICO	15	8	8	23	<b>54</b>
RESSONANCIA MAGNETICA	65	63	52		<b>180</b>
DENSITOMETRIA OSSEA	25	28	27		<b>80</b>
<b>TOTAL</b>	<b>28.970</b>	<b>28.275</b>	<b>27.895</b>	<b>24.754</b>	<b>109.894</b>

Fonte: TABWIN DESKTOP – Arquivos RD – DATASUS – Previa do Quadrimestre



## 1.5 – VIGILANCIA EM SAUDE

A Vigilância em Saúde do município realiza diversas atividades de controle e prevenção de doenças, através dos Setores de Vigilâncias, sendo elas: Epidemiológica, Sanitária, Saúde do Trabalhador e Controle de Vetores.

AGRAVOS DE NOTIFICAÇÃO COMPULSORIA DE OCORRENCIAS NO MUNICIPIO						
Agravos notificados	1º QUADRI 2018	Mai	Jun	Jul	Ago	2º QUADRI 2018
Acidente por animais peçonhentos	45	15	6	9	8	38
AIDS	0	4	1	0	0	5
Atendimento Antirrábico	66	31	19	23	35	108
Coqueluche	0	0	0	0	1	1
Eventos Adversos Pós-vacina	1	0	0	0	0	0
Febre Amarela	0	0	1	0	0	1
Febre Maculosa	0	1	0	0	0	1
Gestantes HIV +	2	0	0	0	0	0
Hanseníase	4	1	0	0	0	1
Hantavirose	0	0	1	0	0	1
Hepatites Virais	1	0	0	0	0	0
Intoxicações Exógenas	46	12	14	7	15	48
Meningite	0	0	0	3	0	3
Sífilis Adquirida	3	3	2	2	1	8
Sífilis em Gestante	5	2	2	0	0	4
Violência doméstica, sexual e/ou outras violências	139	32	39	35	44	150
<b>Total</b>	<b>312</b>	<b>101</b>	<b>85</b>	<b>79</b>	<b>104</b>	<b>369</b>

Fonte: Vigilância em Saúde Municipal – Epidemiológica

Óbitos	1º QUADRI 2018	2º QUADRI 2018
Fetal	2	4
Neonatal (0-27 dias)	2	1
Pós Neonatal (28 a 364 dias)	1	0
Infantil (1 a 4 anos)	0	0
Mulheres em idade fértil	4	5
Geral	112	121

Fonte: Vigilância em Saúde Municipal – Epidemiológica

**RELATÓRIO DE ATIVIDADES DO CONTROLE DE VETORES  
2º QUADRIMESTRE DE 2018**

**AÇÕES DE PREVENÇÃO À DENGUE:**

**CASA-A-CASA:**

Imóveis pesquisados: 22.316

**CASA-A-CASA (ACS):**

Imóveis pesquisados: 2.358

**BLOQUEIO DE CRIADOUROS:**

Imóveis pesquisados: 1.529

**AVALIAÇÃO DE DENSIDADE LARVÁRIA – ÍNDICE DE BRETEAU:**

Mês: julho

Imóveis pesquisados: 1.188

Imóveis positivos: 3

Recipientes com larvas: 3

IB: 0.3

**PONTOS ESTRATÉGICOS:**

Imóveis cadastrados: 90

Imóveis pesquisados: 685

**IMÓVEIS ESPECIAIS:**

Imóveis cadastrados: 70

Imóveis pesquisados: 146

**TOTAL INSPEÇÕES CONTROLE AEDES: 22.316**

**ATENDIMENTO DE RECLAMAÇÕES:**

**ROEDORES:**

Reclamações Protocoladas: 19

Imóveis Pesquisados: 88

Imóveis Desratizados: 10

Não Procedentes: 5

Não encontrado: 0

**ESCORPIÃO:**

Reclamações Protocoladas: 9

Imóveis Pesquisados: 44

**AEDES:**

Reclamações Protocoladas: 4

Imóveis Pesquisados: 48

Recipientes: 2 (calha e caixa d'água)

**CASAS DESOCUPADAS:**

Reclamações Protocoladas: 5

Imóveis Pesquisados: 5

**OUTROS**

Reclamações Protocoladas: 1

Imóveis Pesquisados: 1 (não procede)

**Total de Reclamações Atendidas: 38**

**Total de imóveis pesquisados: 186**

**NOTIFICAÇÕES:**

Expedidas: 4

- limpeza geral quintal e remoção de recipientes, acondicionamento de pneus e lonas

Cumpridas: 4

**INSETICIDA UTILIZADO:**

Blocos parafinados: 75

Iscas peletizadas: 575 grs.

Iscas de grãos integrais: 175 grs.

**TRABALHO EDUCATIVO:**

04/05: Palestra sobre arboviroses para as gestantes do grupo Colo de Mãe.

**RELATÓRIO ADL – Avaliação de densidade Larvária - JULHO/2018**

IMÓVEIS PESQUISADOS: 1.188

IMÓVEIS FECHADOS: 257

PENDÊNCIAS: 17,8 %

IMÓVEIS POSITIVOS: 3

RECIPIENTES COM LARVAS: 3

INDICE DE BRETEAU: 0,3

TIPOS DE RECIPIENTES: 3 (1 prato/pingadeira, 1 lata, 1 bebedouro de animal).

BAIRROS: ÁREA 1

Altino Arantes: 1 imóvel positivo / 1 recipiente com larvas

INDICE DE BRETEAU: 0.17

BAIRROS: ÁREA 2

Chácaras Araras: 2 imóveis positivos / 2 recipiente com larvas

INDICE DE BRETEAU: 0,33

Fonte: Vigilância em Saúde Municipal – Controle de Vetores

## **RELATÓRIO DE ATIVIDADES DO CEREST - 2º QUADRIMESTRE DE 2018**

A Equipe do CEREST Regional de Batatais realizou no 2º Quadrimestre de 2018:

- 388 Notificações de Acidentes de Trabalho;
- 41 Investigações de Acidentes de Trabalho;
- 182 Atividades educativas;
- 286 atendimentos fisioterapêuticos;
- Compra de 15 exames de ressonâncias para trabalhadores;
- Distribuição dos Boletins do Benzeno em 08 Postos de Combustíveis de nosso município;
- Orientações aos frentistas no Posto São José de Batatais sobre os riscos do Benzeno e formas de prevenção – Programa Benzeno e Campanha Abasteça até o Automático e conferência das documentações de segurança do trabalho e informações ao proprietário do posto;
- Visita aos Postos de Combustíveis de Santo Antônio da Alegria para orientação sobre “Riscos do Benzeno e a Campanha abasteça até o Automático” aos 15 frentistas e conferência das documentações do Programa do Benzeno com orientações aos proprietários das irregularidades encontradas;
- Confecção do 3º Boletim Informativo “MAIO AMARELO” – “Trânsito – Prevenção e conscientização para redução de acidente de trânsito” e informações sobre os riscos do Amianto;
- Visita às empresas: Marispan Implementos Agrícolas, Móveis Lazzarini Ltda, Indústria e Comércio de Artigos Plásticos Rudolf Kamensek Ltda e Trans-Face Transportes Ltda, para orientações sobre Acidentes de Trajeto e entrega do Boletim Informativa “MAIO AMARELO”;
- Palestra realizada pela Coordenadora e Técnico de Segurança do Trabalho do CEREST na COMAREV, para os 21 usuários, sobre “Prevenção de Acidentes de Trabalho e Importância da Utilização dos E.P.I.s”;
- Confecção de folders sobre intoxicações por agrotóxicos e distribuição para trabalhadores rurais;
- Confecção do 4º Boletim Informativo “Chega de Trabalho Infantil”, informando o conceito de Trabalho Infantil e suas piores formas, bem como sobre Programa Jovem Aprendiz e divulgação deste material nos meios de comunicação;
- Participação de uma Web Conferência sobre a Câmara Técnica da CISTT Nacional, para discussão sobre modelo da RENAST;
- Realização de palestra, pela coordenadora do CEREST, sobre o Trabalho Infantil e Programa Jovem Aprendiz, e entrega de Boletim Informativo sobre esse tema, no CRAS da Vila Lídia, CRAS da Vila Cruzeiro e CRAS da Vila Lopes, para as famílias que participam dos programas assistenciais.
- Participação da Coordenadora e do Técnico de Segurança do Trabalho do CEREST, da Festa Junina na UBS Vila Lopes, onde foi feita a entrega de Informativos e blocos de anotações sobre o tema: “Trabalho Infantil e Programa Jovem Aprendiz”;

- Participação de uma WEB Conferência, onde foi abordado sobre a nota informativa nº 40/2018 DSAST/SVS/MS – informações aos CEREST's sobre a utilização de recursos repassados pelo Ministério da Saúde;
- Treinamento aos profissionais da saúde da UPA, realizado pela Coordenadora e o Técnico de Segurança do Trabalho do CEREST sobre “Formas de Notificação de Acidentes e Doenças Relacionadas ao Trabalho e Importância da Utilização de Equipamentos de Proteção Individual na Área da Enfermagem”;
- Participação da equipe do CEREST, em rádio e TV local, para informações sobre o tema: “Saúde e Segurança do Trabalho”;
- Realização do 1º Seminário de Saúde e Segurança do Trabalho, promovido pela Secretaria Municipal de Saúde e CEREST, com os temas:
  - 1) Direitos e obrigações na área da Saúde do Trabalhador;
  - 2) PPRA e os desafios da sua implantação em face ao e-social;
  - 3) Impacto do e-social para os profissionais de SST e na saúde do trabalhador;
- Participação de uma Web Conferência sobre “Protocolo de Distúrbio da Voz Relacionados ao Trabalho”;
- Participação de uma WEB Conferência sobre Gestão e Financiamento na RENAST;
- Participação do 65º Encontro Presencial do Fórum Acidente de Trabalho, onde se discutiu tema: “Saúde do Trabalho no SUS”, em Piracicaba/SP;

\*Notificações advindas dos RAATs preenchidos nos serviços: UPA/Batatais, UBS Alvorada, Centro de Saúde Central e Santa Casa de Misericórdia e Asilo dos Pobres de Batatais.

Fonte: Vigilância em Saúde Municipal – CEREST

## RELATORIO DE ATIVIDADES – VIGILÂNCIA SANITÁRIA - 2º QUADRIMESTRE DE 2018

PRODUÇÃO VISA		
ALIMENTOS	325	
SERV. SAÚDE	151	
RECLAMAÇÕES	20	
AMIANTO	0	
EDUCAÇÃO EM VISA	0	
TOTAL	496	
PRO ÁGUA (Água fornecida pela rede pública)	<b>Total de amostras: 52</b>	
	Bac. 100 % satisfatório	0 (coli total)
	Cl. 100 % satisfatório (02 a 2,0 mg/L)	0 Abaixo 0 Acima
	<b>Nº amostras Flúor: 12</b>	
	Flúor 83,34 % satisfatório (0,6 a 0,8 mg/L)	0 - Abaixo 2 - Acima
	<b>Nº amostras NITRATO: 03</b>	
Poço saída de tratamento	100 % satisfatório	

<b>TOTAL</b>	<b>548</b>
Avaliação de projetos básico de arquitetura (estabelecimentos sujeitos a vigilância sanitária).	11
<b>TOTAL</b>	<b>11 PROJETOS</b>

Fonte: Vigilância em Saúde Municipal – SANITÁRIA

<b>AUTO DE INFRAÇÃO</b>			
ATIVIDADE	MOTIVO	TOTAL	PENALIDADE
Área Alimento	Instalações inadequadas	1	encerrou
	Carne clandestina	1	multa
	Falta de boas práticas de manipulação	1	interdição
Área da saúde		5	Em andamento
<b>TOTAL</b>		<b>8</b>	

Fonte: Vigilância em Saúde Municipal – SANITÁRIA

## 1.6 – FARMACIA

A Farmácia Central atua no controle, distribuição e dispensação de medicamentos, materiais de enfermagem e odontológicos.

Os medicamentos com dispensação direta aos usuários realizada pela Farmácia Central referem-se aos seguintes programas:

- Dispensação de medicamentos de Ação Judicial;
- Dispensação de medicamentos do programa HIV/AIDS;
- Dispensação de medicamentos do programa DST, Hanseníase, Meningite e Tuberculose;
- Dispensação de Medicamentos de Alto Custo;
- Insumos Diabéticos (1ª entrega – glicosímetro, lancetador);
- Outros Medicamentos dispensados na Farmácia Central.

As farmácias das Unidades de Saúde, ou sejam, Amb. Egydio Ricco, Unidades Básicas e UPA dispensam medicamentos dos seguintes programas:

- Dispensação de medicamentos do programa Dose Certa;
- Dispensação de medicamentos Padronizados;
- Dispensação de Insumos Diabéticos;
- Dispensação de Medicamentos controlados.

A padronização de medicamentos da Rede Pública conta hoje com 260 itens.

O Quadro abaixo consolida as receitas médicas recebidas no Quadrimestre com a dispensação de medicamentos:

Programa	MAIO	JUNHO	JULHO	AGOSTO	TOTAL 2º QUADRI
Dispensação de medicamentos de Ação Judicial	241	201	172	237	851
Dispensação de medicamentos do programa HIV/AIDS	118	103	112	117	450
Dispensação de medicamentos do programa DST, Hanseníase, Meningite e Tuberculose	38	35	26	44	143
Dispensação de Medicamentos de Alto Custo	1.317	1.060	1.358	1.191	4.926
Insumos Diabéticos (1ª entrega – glicosímetro, lancetador).	11	12	8	14	45
Farmácia Central (outros medicamentos)	41	53	37	47	178
AER, UBS, PSF e UPA (programa Dose Certa, padronizados, insumos diabéticos e medicamentos controlados)	14.067	13.403	12.411	13.641	53.522
<b>Total de receitas</b>	<b>15.833</b>	<b>14.867</b>	<b>14.124</b>	<b>15.291</b>	<b>60.115</b>

Fonte: Farmácia Central

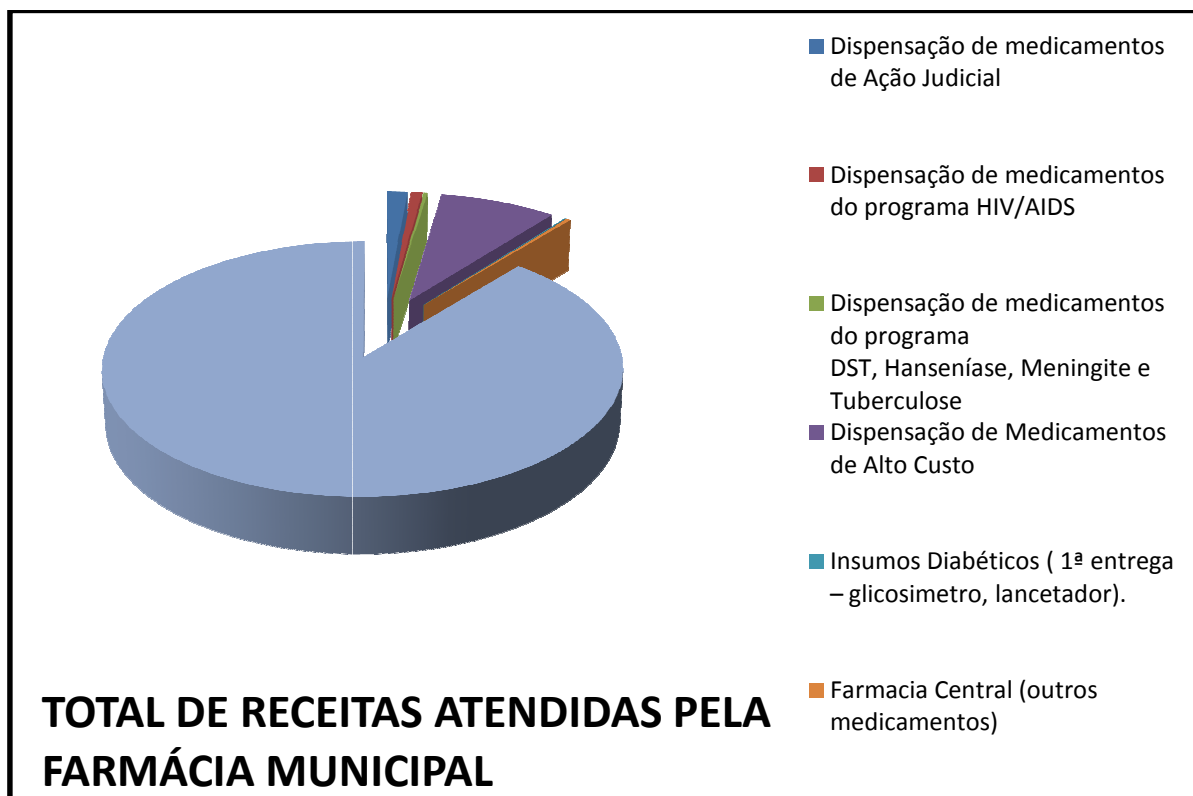

## 1.7 – TRANSPORTE

O transporte de pacientes do município de Batatais é realizado através das ambulâncias, ônibus, vans e outros veículos, visando sempre acessar a assistência de saúde necessária a cada um. Esses serviços são totalmente custeados com recursos próprios do município.

### 1.7.1 – TRANSPORTE INTERMUNICIPAL

Os transportes aos serviços de Ribeirão Preto são realizados por Ônibus para a maioria dos pacientes. O município dispõe de serviço terceirizado contando com três ônibus diariamente:

Linha	Horário	Número de pacientes e acompanhantes no 2º Quadrimestre/2018	Media de pacientes e acompanhantes/mês
001	05:30 às 13:00 hs	3501	875
002	05:30 às 13:00 hs	2673	668
003	10:00 às 18:00 hs	3320	830

Fonte: Setor de Ambulância e transportes da SMS

O Quadro abaixo informa as viagens intermunicipais realizadas através de outros veículos:

Destino	Número de atendimentos no 2º Quadrimestre/2018	Média atendimentos/mês
Ribeirão Preto	736	184
Barretos	35	8,75
Américo Brasiliense	8	2
Bauru	9	2,25
Atibaia	1	0,25
Catanduva	3	0,75
Osasco	4	1
São Paulo	16	4
Sertãozinho	10	2,5
<b>Total</b>	<b>822</b>	<b>205,5</b>

Fonte: Setor de Ambulância e transportes da SMS

### 1.7.2 – TRANSPORTE INTRAMUNICIPAL

Os transportes de pacientes para os serviços disponíveis no município totalizaram 4.775 no quadrimestre, com uma média mensal de 1.194 atendimentos. Para o serviço de terapia renal substitutiva (hemodiálise) são transportados 14 pacientes às segundas, quartas e sextas, e 17 pacientes às terças, quintas e sábados.



## 1.8 – CENTRAL DE REGULAÇÃO E AGENDAMENTO

### 1.8.1 – AGENDAMENTO AOS SERVIÇOS DO MUNICÍPIO

Períodos de disponibilidade das especialidades médicas lotadas no Ambulatório Central de Especialidades Egydio Ricco, Centro de Saúde e Hospital Major Antônio Candido:

ESPECIALIDADES MÉDICAS	SEGUNDA FEIRA	TERÇA FEIRA	QUARTA FEIRA	QUINTA FEIRA	SEXTA FEIRA
Anestesiologia	Tarde				
Cardiologia		Manhã e Tarde		Manhã e Tarde	Manhã
Cirurgia Ambulatorial			Manhã e Tarde		Tarde
Cirurgia Geral				manhã	
Dermatologia	Manhã	Manhã	Manhã		
Gastroenterologia		Tarde		Tarde	
Nefrologia	Todos os dias em turnos variáveis				
Neurologia	Manhã e Tarde	Manhã e Tarde			Tarde
Oftalmologia	Manhã e Tarde	Manhã e Tarde	Manhã e Tarde	Manhã e Tarde	Manhã e Tarde
Ortopedia AC				Tarde	
Ortopedia Geral	Manhã	Manhã e Tarde			Manhã e tarde
Otorrinolaringologia	Manhã e Tarde		Manhã e Tarde		Manhã e tarde
Pneumologia	Manhã	Manhã	Manhã	Manhã	Manhã
Reumatologia	Manhã e tarde				
Urologia	Manhã	Manhã	Manhã	Manhã	
Vascular		Manhã			

Fonte: ACE Egydio Ricco e Central de Regulação e Agendamento - SMS

Previsão de agendamentos das especialidades médicas realizados pela Central de Regulação e Agendamento:

Especialidades	Tempo de Espera	Observações	Unidade de Atendimento
Cardiologia	40 DIAS	Com os exames já realizados	ACE E.Ricco
Cirurgia Ambulatorial	7 MESES		ACE E.Ricco
Cirurgia Geral	2 MESES		ACE E.Ricco
Dermatologia	6 MESES		ACE E.Ricco
Gastroenterologia	7 MESES	Os retornos são dentro de 1 MÊS	SANTA CASA

<b>Infectologia</b>	IMEDIATO		ACE E.Ricco
<b>Nefrologia</b>	1 MÊS		SANTA CASA
<b>Neurologia</b>	15 DIAS		ACE E.Ricco
<b>Oftalmologia</b>	3 MESES		ACE E.Ricco
<b>Ortopedia Geral</b>	1 MÊS		ACE E.Ricco
<b>Ortopedia (alta Complexidade)</b>	5 MESES		SANTA CASA
<b>Otorrinolaringologia</b>	20 DIAS		ACE E.Ricco
<b>Pneumologia</b>	45 DIAS		ACE E.Ricco
<b>Reumatologia</b>	3 MESES		ACE E.Ricco
<b>Urologia</b>	15 DIAS		C. SAUDE
<b>Urologia</b>	15 DIAS		SANTA CASA
<b>Vascular</b>	IMEDIATO		ACE E.Ricco

Fonte: Central de Regulação e Agendamento – SMS

### 1.8.2 – AGENDAMENTOS AOS SERVIÇOS FORA DO MUNICÍPIO

<b>PACIENTES REFERENCIADOS PARA SERVIÇOS DE SAÚDE EM RIBEIRÃO PRETO</b>															
REFERENCIA	MAI			JUN			JUL			AGO			TOTAL 2º QUADRI		
	ENC	AG	DR	ENC	AG	DR	ENC	AG	DR	ENC	AG	DR	ENC	AG	DR
HOSPITAL DAS CLÍNICAS – HCRP	159	78	81	116	62	54	106	53	53	114	31	83	495	224	271
HOSPITAL ESTADUAL DE RIBEIRÃO PRETO - HERP	64	49	15	45	22	23	40	22	18	48	9	39	197	102	95
CENTRO DE REFERÊNCIA EM SAÚDE DA MULHER - MATER	6	6	0	3	3	0	3	3	0	0	0	0	12	12	0

Fonte: Central de Regulação e Agendamento – SMS

Legenda: ENC – Encaminhamento AG – Agendado DR – Demanda Reprimida

<b>PACIENTES REFERENCIADOS PARA EXAMES OFERTADOS PELA SECRETARIA ESTADUAL DA SAÚDE</b>																
PROCEDIMENTO	MAIO			JUNHO			JULHO			AGOSTO			TOTAL 2º QUADRI			
	S	A	DR	S	A	DR	S	A	DR	S	A	DR	S	A	DR	
BIÓPSIA DE PRÓSTATA GUIADA POR US	8	5	3	0	0	0	5	4	1	4	3	1	17	12	5	
CAMPIMETRIA	17	17	0	15	3	12	25	1	24	17	0	17	74	21	53	
CAPSULOTOMIA - YAG LASER	3	0	3	3	1	2	3	0	3	0	0	0	9	1	8	
CATETERISMO CARDIACO	5	5	0	7	7	0	3	3	0	1	1	0	16	16	0	
CINTILOGRAFIA ÓSSEA	0	0	0	2	2	0	3	3	0	0	0	0	5	5	0	
CINTILOGRAFIA MIOCÁRDIO	0	0	0	1	1	0	2	2	0	0	0	0	3	3	0	
ECOCARDOGRAFIA DE ESTRESSE	1	1	0	0	0	0	0	0	0	0	0	0	1	1	0	
ENDOSCOPIA	31	3	28	40	5	35	27	3	24	31	1	30	129	12	117	
HOLTER	3	0	3	2	0	2	2	0	2	5	2	3	12	2	10	
VIDEOLARINGOSCOPIA	32	2	30	29	1	28	26	1	25	34	0	34	121	4	117	
MAPA	0	0	0	0	0	0	1	1	0	0	0	0	1	1	0	
PAQUIMETRIA ULTRASSONICA	12	6	6	5	5	0	15	9	6	10	0	10	42	20	22	
<b>TOTAL</b>	<b>104</b>	<b>34</b>	<b>70</b>	<b>104</b>	<b>25</b>	<b>79</b>	<b>107</b>	<b>23</b>	<b>84</b>	<b>98</b>	<b>4</b>	<b>94</b>	<b>413</b>	<b>86</b>	<b>327</b>	

Fonte: Central de Regulação e Agendamento – SMS

Legenda: S – Solicitado A – Agendado DR – Demanda Reprimida

A Secretaria de Estado disponibiliza 15 APACs (Autorização de Procedimento de Alta Complexidade) por mês para exames sendo: 04 para Ressonância Magnética, 04 para Densitometria Óssea e 07 para Tomografia Computadorizada.

O Consorcio de Saúde AVH, composto pelos 26 municípios da Regional de Saúde de Ribeirão Preto, disponibiliza em média 20 Ressonâncias Magnéticas/mês para Usuários de Batatais, as quais estão sendo realizadas no município de Monte Alto.

## 2. SERVIÇOS CONVENIADOS

### 2.1 – SANTA CASA DE BATATAIS – HOSPITALAR E AMBULATORIAL

Os atendimentos prestados pela Santa Casa de Batatais a nível ambulatorial estão no Quadro a seguir por tipo de atendimento. As consultas médicas especializadas são referentes aos atendimentos dos ambulatórios de nefrologia, gastroenterologia, urologia, ortopedia de alta complexidade e traumatologia-ortopedia. Os exames atendem os pacientes dos ambulatórios, da hemodiálise, da Rede Municipal e outros municípios da Região do Vale das Cachoeiras, sendo para estes somente os exames de imagem. A Unidade de Terapia Renal (Hemodiálise) está classificado como serviço de alta complexidade atendendo pacientes da Região do Vale das Cachoeiras.

#### ATENDIMENTOS AMBULATORIAIS OCORRIDOS NO HOSPITAL MAJOR ANTONIO CANDIDO

<b>Tipo de Atendimento</b>	<b>MAIO</b>	<b>JUNHO</b>	<b>JULHO</b>	<b>AGOSTO</b>	<b>TOTAL 2º QUADRI</b>
Consultas médicas especializadas	605	582	614		<b>1.801</b>
Exames de análises clínicas	2.138	2.818	1.834		<b>6.790</b>
Exames de Raio X	827	671	744		<b>2.242</b>
Mamografias	352	116	177		<b>645</b>
Ultrassonografias	980	1.001	968		<b>2.949</b>
Tomografia Computadorizada	111	53	46		<b>210</b>
Sessões de Hemodiálise	1.519	1.448	1.430		<b>4.397</b>

Fonte: TABWIN DESKTOP – Arquivos RD – DATASUS – Previa do Quadrimestre

Os atendimentos a nível hospitalar são prestados em caráter de urgência e eletivo. A Santa Casa é referência em urgência e emergência para os municípios da Região do Vale das Cachoeiras e outros da Regional de Ribeirão Preto, conforme regulados pela Central de Regulação da Oferta de Serviços de Saúde – CROSS. A Instituição está habilitada para serviços de UTI Tipo II e como Unidade de Referência em Traumatologia-Ortopedia de alta complexidade.

Conta no momento com 141 leitos conforme Quadro abaixo:

CLINICA	EXISTENTES	SUS	NÃO SUS
CIRURGICA	19	14	05
CLINICOS	46	33	13
OBSTÉTRICOS	13	11	02
PEDIÁTRICOS	19	13	06
CRONICOS	36	30	06
UTI	08	07	01
<b>TOTAL</b>	<b>141</b>	<b>108</b>	<b>33</b>

Fonte: SCNES

### INTERNAÇÕES HOSPITALARES OCORRIDAS NO HOSPITAL MAJOR ANTONIO CANDIDO

Tipo de Atendimento	MAIO	JUNHO	JULHO	AGOSTO	TOTAL 2º QUADRI
Internações Clínicas e Cirúrgicas	355	344	365		1064
Cirurgias Eletivas Estratégicas	23	9	12		44
Cirurgias Eletivas UNAERP	20	6	11		37
Cirurgias de Ortopedia - Alta Complexidade	3	3	2		8
<b>Total</b>	<b>401</b>	<b>362</b>	<b>390</b>		<b>1153</b>

Fonte: TABWIN DESKTOP – Arquivos RD – DATASUS – Previa do Quadrimestre

### 2.2 – APAE DE BATATAIS – AMBULATORIAL

Tipo de Atendimento	MAIO	JUNHO	JULHO	AGOSTO	TOTAL 2º QUADRI
TRIAGEM NEONATAL	15	56	49		120
EXAMES AUDITIVOS	440	319	460		1219
CONSULTA MEDICA EM ATENÇÃO ESPECIALIZADA	439	490	455		1384
ATENDIMENTO / ACOMPANHAMENTO DE PACIENTE EM REABILITACAO INTELCTUAL	431	535	350		1316
ATENDIMENTO/ACOMPANHAMENTO INTENSIVO DE PACIENTE EM REABILITAÇÃO FÍSICA	438	430	262		1130
CONSULTA/ATENDIMENTO DE PROFISSIONAIS DE NIVEL SUPERIOR	1842	1871	1210		4922
PROCEDIMENTOS DE ENFERMAGEM	1220	1058	1012		3290
PROCEDIMENTOS ODONTOLÓGICOS	12	13	13		38
<b>Total</b>	<b>4915</b>	<b>4776</b>	<b>3831</b>		<b>13522</b>

Fonte: TABWIN DESKTOP – Arquivos RD – DATASUS – Previa do Quadrimestre

### 2.3 – ABADEF – SERVIÇO DE ATENÇÃO DOMICILIAR

USUÁRIOS CADASTRADOS	Maio	Junho	Julho	Agosto	TOTAL 2º QUADRI
Total de usuários no início do período	60	59	67	72	258
Óbitos no período	7	3	3	3	16
Inclusões	6	14	13	13	46
Altas	4	2	3	12	21
Total de usuários em espera para atendimento	4	0	0	0	4
<b>TOTAL DE USUÁRIOS NO FINAL DO PERÍODO</b>	<b>55</b>	<b>68</b>	<b>74</b>	<b>70</b>	<b>267</b>

Fonte: SAD

De acordo com a legislação que regula o Serviço de Atenção Domiciliar, os atendimentos devem ser prestados a pelo menos 60 Usuários ao mês, independentemente do número de procedimentos realizados individualmente, diários, semanais, quinzenais ou mensais.

### 3. SERVIÇOS CONTRATADOS

A Rede conta com a prestação de serviços de saúde por Empresas Especializadas através de Contratos Administrativos por Pregão Presencial, sendo no momento: 02 laboratórios de análises clínicas (LABORMED e LABORSAUDE), 01 empresa de serviços médicos especializados (MEDPRIME), e uma empresa de exames por imagem (UNIMAGEM-RP). As produções desses serviços contratados estão inseridas nos atendimentos informados da Rede Municipal de Saúde.

# **II – REDE FÍSICA DE SERVIÇOS PÚBLICOS DE SAÚDE**

Os estabelecimentos de saúde estão cadastrados no Sistema de Cadastro Nacional de Estabelecimentos de Saúde – SCNES e são classificados em diversos tipos, definidos com base nas atividades profissionais e serviços ofertados à população. Em relação à categoria “Tipo de Gestão”, a Gestão da Saúde em Batatais é somente municipal.

### 1. ESTABELECIMENTOS DE SAUDE PÚBLICOS

De acordo com os Tipos de Estabelecimentos, apresentam-se elencados abaixo os estabelecimentos sob gerência da Gestão Municipal, a saber:

**08 Centros de Saúde/Unidades Básicas**, com 09 Equipes de ESF e 02 de EACS;

**01 Policlínica**: ACE Egydio Ricco (conta com Ambulatório de Infectologia e CTA - Centro de Testagem e Aconselhamento);

**02 Unidades Moveis de Nível Pré-hospitalar na Área de Urgência**: 01 USB e 01 USA;

**02 Clinicas Especializadas**: Centro de Especialidades Odontológicas - CEO I, Centro de Referência a Saúde do Trabalhador - CEREST,

**01 Farmácia Central**;

**01 Unidade de Apoio Diagnose e Terapia**: Laboratório Municipal de Análises Clínicas;

**01 Central de Gestão em Saúde**: Secretaria Municipal de Saúde;

**01 Centros de Atenção Psicossocial**: CAPS I;

**01 UPA 24HS**;

**01 Central de Regulação do Acesso – SMS**.

### 2. ESTABELECIMENTOS DE SAUDE CONVENIADOS

Os estabelecimentos de saúde de natureza privado prestam serviços no âmbito complementar através de convênios firmados com a Gestão Municipal, tendo preferência os serviços de Instituições filantrópicas.

**01 Hospital Geral**: Hospital Major Antônio Candido da Santa Casa de Misericórdia e A. P. de Batatais;

**02 Clinicas Especializadas**: 01 Centro Especializado em Reabilitação - CER III da APAE de Batatais, 01 Serviço de Atenção Domiciliar – SAD da ABADEF.

### 3. ESTABELECIMENTOS DE SAUDE CONTRATADOS

**03 Unidade de Apoio Diagnose e Terapia**: 02 Laboratórios de Análises Clínicas, sendo o Labor Saúde e o Labormed.

O município de Batatais contrata serviços especializados em diagnose de outro município, sendo esses cadastrados no SCNES pelo município onde estão instalados.

# CONSIDERAÇÕES FINAIS

Os dados de saúde do presente Relatório estão informados conforme levantamento pelos diversos setores da Saúde, pelo CONECTASUS e TABWIN. Os dados coletados através do TABWIN, são informações do Banco de Dados do Ministério da Saúde, as quais ainda não estão disponíveis referente a competência Agosto/18.

As informações financeiras são fornecidas pela Secretaria Municipal de Finanças, apresentando um indicador apurado sobre as despesas pagas. As despesas liquidadas ainda não estão totalmente finalizadas devido a indisponibilidade do SIOPS no momento.

Foi finalizada em julho, com obtenção de meta, mais uma Estratégia de Acesso a Procedimentos Eletivos, com recursos FAEC (extrateto). O município será novamente contemplado com mais uma Estratégia para o próximo quadrimestre.

É válido destacar que município de Batatais tem a Rede Municipal de Saúde organizada para que o principal acesso aos serviços sejam a partir da Atenção Básica. A integralidade, universalidade, equidade e acessibilidade são a priori o direcionamento da formulação das políticas de saúde no município, sendo as ações desenvolvidas com ênfase no acolhimento e humanização dos usuários do sistema. A saúde desenvolve ações assistenciais preventivas e curativas implantando ações de promoção e proteção à saúde com vistas à melhoria da qualidade de vida do munícipe.